## Bulletin 418
## Retour Notre-Dame du Laus

***Quel beau pèlerinage nous a été offert ! Merci à tous ceux qui ont œuvré à sa réussite ! Merci pour les photos et les témoignages !***

Diaporama complet sur le site

Cette année, me voici de retour à Calas, dans la maison de mon enfance, après… 40 ans d'un parcours de vie bien dense déployé ailleurs, et durant lequel j'ai vécu un flamboyant recommencement dans la foi ! Quelques mois, et quelques messes, plus tard, je commence à repérer des visages de paroissiens, à connaître des prénoms, à échanger avec les uns et les autres à la sortie de l'église ; je me familiarise avec les habitudes liturgiques locales, je perçois mieux les personnalités de nos pasteurs, bref, le lien avec cette belle communauté se tisse doucement et avec bonheur, dans l'accueil réciproque.

Mais un événement va précipiter mon intégration, donner un souffle bienfaisant à ma vie spirituelle et m'engager plus que jamais à rendre grâce : le pèlerinage de notre unité pastorale au sanctuaire de Notre-Dame du Laus. Il serait beaucoup trop long de développer ici tout ce que m'ont apporté ces précieux instants passés sur les lieux où vécut Benoîte, alors je dirai simplement que cela a eu pour moi beaucoup de sens, et ce, dans les 3 acceptions du terme, direction, signification, sensorialité :

- La direction : après la période bousculée vécue récemment, que ce soit à titre personnel avec mon changement de vie, ou dans le cadre sociétal et professionnel avec cette fichue crise COVID (je suis aumônier d'hôpital), ou encore avec le drame des abus dans l'Église, j'avais besoin de me poser pour regarder un peu où j'allais dans cet environnement par bien des aspects insécurisant

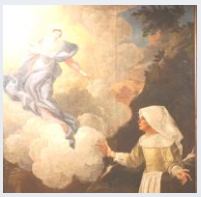
Tableau contemporain de Benoîte

- la signification : dans ce lieu si porteur spirituellement, où Benoîte a vécu « *54 ans d'accompagnement du ciel* », et à l'âge qui est maintenant le mien et qui m'engage de plus en plus à me débarrasser du superflu et du superficiel pour me centrer sur l'essentiel, s'est posée pour moi avec beaucoup plus d'acuité que d'ordinaire la question du sens de la vie. La joie de Benoîte, qui sourd de toutes parts à Notre-Dame du Laus, m'a aidée à surmonter une fatigue qui, insidieusement, aurait pu virer à l'acédie. Le Christ est décidément celui qui donne sens à ma vie et Benoîte et Marie y mènent tout droit.

- enfin, la sensorialité : comment ne pas s'émerveiller devant la création en contemplant ce superbe paysage de montagne si pacifiant ? Et quelle joie de savourer le silence, trop absent de nos vies trépidantes, silence seulement interrompu par le tintement des cloches de la basilique ! Et le goût ne fut pas en reste avec une restauration variée, saine et de qualité ; pour ce qui est du toucher, chacun en a une appréhension différente mais moi qui suis très tactile, j'ai été particulièrement heureuse de toucher ces pierres chargées d'histoire, ces végétaux s'habillant d'un doux automne tardif. Et figurez-vous qu'il semble bien que j'aie été gratifiée de la fameuse « grâce des parfums » de Notre-Dame du Laus … une grâce parmi d'autres !

Tout cela aurait déjà amplement suffi à mon bonheur. Mais si vous y ajoutez la beauté des célébrations, de la prière commune, les fruits de la confession, la belle fraternité qui a régné entre nous tous durant ce pèlerinage, nos échanges en vérité, la richesse des enseignements, la présence bienveillante et la grande disponibilité de notre curé, le Père Benoît, la joie de retrouver le recteur du lieu, le chaleureux Père Michel Desplanches… eh bien, pour ceux qui ne sont pas venus, vous aurez un aperçu de ce que vous avez raté !

Comme le dit si justement le Père Benoît : «*C'est quand on a vécu l'expérience qu'on en redemande*». Et tous les pèlerins en ont redemandé ! Alors organisons un autre pèlerinage l'année prochaine où nous serons encore plus nombreux ! S.P.

Le pèlerinage à Notre Dame du Laus : une halte de deux jours «entre terre et ciel» dans un site paisible entouré de montagnes, propice à la tranquillité, au partage et à la spiritualité.

Expérience nouvelle qui nous a offert des instants de recueillement, de convivialité, de «franche rigolade» aussi en compagnie de près d'une centaine de membres de l'unité pastorale, toutes générations confondues, autour de Benoite et de son message empreint de douceur, de paix.

Entre ces moments de rencontre et d'échange nous avons vécu différentes marches spirituelles, des enseignements riches, des offices priants à la basilique et la messe dominicale avec d'autres pèlerins et fidèles des environs.

Notre Dame du Laus, «le refuge des pêcheurs», un temps à prendre, à vivre et à renouveler.»

Telle une lumière, je garde en moi la chaleur de la Basilique, l'appel de l'autel au recueillement, la douceur des lieux, la simplicité des rencontres, la richesse des échanges, la gaité des sœurs, le cheminement ensoleillé vers le col de l'Ange, les échanges avec Père Benoît, les prières tous ensemble, un souffle chaud et soudain de lavande.

Merci chère Benoîte de nous avoir tendus la main, accueillis et accompagnés durant notre retraite, si bienveillante, si près du ciel.

Merci Seigneur pour ce moment de pause et cet instant de Grâce.

Merci à la Paroisse et aux organisateurs. Béatrice

L'Ange

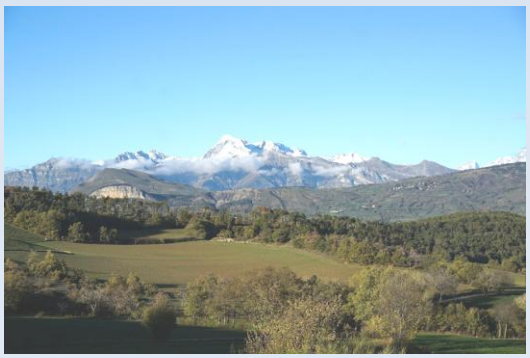

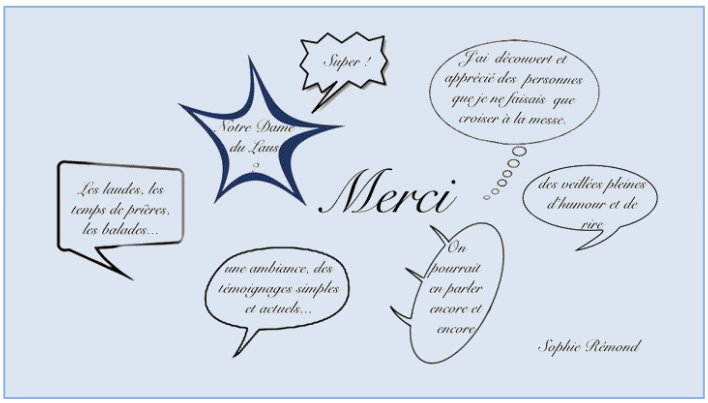

L'église de St Etienne du Laus où Benoîte a été baptisée.

La salle de nos rencontres et de notre soirée festive avec des animateurs de grands talents !

La Chapelle de Bon- Rencontre et le recueillement, les prières sur la tombe de Benoîte.

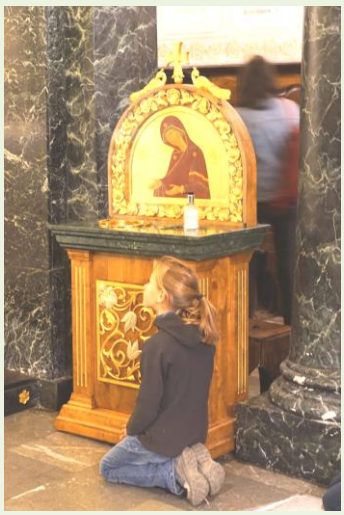

Ci-contre, l'huile indique la présence réelle de Jésus dans le tabernacle.
Ci-dessous, monument de Pindreau avec les enfants.

Sur le sentier du Col de l'Ange

**Ce que je souhaiterais partager avec ceux qui n'ont pas pu venir à Notre Dame du Laus :**

**J'ai trouvé** une joie, une simplicité, un accueil dans ce lieu que Benoîte a elle même insufflés la première.

Se laisser gagner par la grâce…, arrêter les pensées cérébrales, pauser les soucis, ne plus se sentir maître, responsable et décideur tout seul des problèmes de famille, du monde mais d'être pauvre de cœur et de demander de l'aide ! Et dans la prière de s'ouvrir à l'Esprit saint qui n'attend que cela car Dieu veut notre bonheur. Faire confiance !

Toutes les interventions pour moi sont allées dans ce sens, très riches, très denses et en même temps si simples… :

- Prendre le temps de se pauser
- S'ouvrir et se faire pauvre, demandeur, souhaiter être habité par Dieu, se laisser modeler ...
- Accueillir et recevoir pour pouvoir redonner dans la joie car c'est ce don là qui plaît à Dieu.

**J'ai été portée** par notre unité pastorale montée au Laus ; j'ai ressenti dans chacun un désir d'ouverture pour recevoir des uns des autres et se connaître, un désir de communion, de partage simple et joyeux, une belle fraternité.

**Des phrases qui m'ont marquée :**

- «*L'homme est un pauvre qui a besoin de tout demander à Dieu*», Curé d'Ars
- «*Ce n'est pas le savoir qui nourrit l'âme, mais sentir et goûter intérieurement*», St Ignace
- «*Quel regard portons-nous sur Dieu ?*»
- «*Avant que le don soit accordé, accordez-vous à Dieu*», Pape François
- «*Dans la prière, on entre dans l'Évangile, quel pas suis-je invité à faire ?*»
- «*Dans la prière, c'est Jésus qui agit, il transforme quelque chose en moi*»
- «*La prière peut être aussi un simple SMS envoyé à Dieu ou encore une simple présence pour recevoir les rayons de sa lumière..* »
- «*Le ciel est proche au Laus ! Laissez-vous relier à lui, simplement, comme Benoîte. Ici on est au cœur de l'Évangile* »
- «*Laissez-vous gagner, Benoîte s'est laissé modelée par la Vierge, puis elle a toute sa vie accueilli les pécheurs, elle a prié pour eux, elle a lutté contre l'horreur du péché, Benoîte n'a jamais désespéré, elle décéda joyeusement !*», Père Michel
- «*Convertissez-vous, le royaume des cieux est proche*»

Trop de choses ont été dites, priées, vécues, partagées que je voudrais encore écrire…. Sûr, la prochaine fois on essayera d'enregistrer les interventions pour les retransmettre et les méditer encore ! H.G.

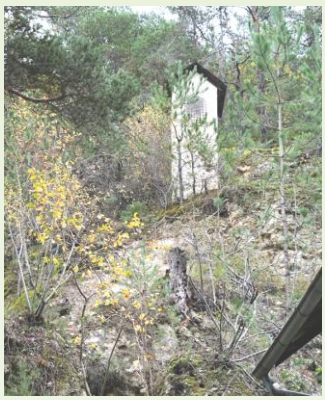

Le Vallon des Fours, lieu de la 1ère apparition de la « Belle Dame»